



Kıraç Galvaniz Telekomünikasyon Metal Makine İnşaat Elektrik San. ve Tic. A.Ş.

Gayrimenkul

2 Adet Tarla

Değerleme

Yenişehir / Bursa

Raporu

20122REV969 / 18.01.2023

Kıraç Galvaniz Telekomünikasyon Metal Makine İnşaat Elektrik San. ve Tic. A.Ş.

Barakfakih Mah. Vatan Cad. No: 60 İç Kapı No: 1 Kestel/Bursa

Sayın Erdem GÜLER,

Talebiniz doğrultusunda Yenişehir’de konumlu olan **“2 Adet Tarla”**nın toplam pazar değerine yönelik **2022REV969** no.lu değerlendirme çalışması hazırlanmıştır. Değerleme konusu taşınmazlar, toplam 8.851,71 m² yüz ölçümüne sahip iki adet tarladır. Taşınmazların toplam pazar değeri aşağıdaki gibi takdir edilmiştir. Takdir edilen değer, değerlemeyi olumsuz kılan etkenler, varsayımlar ve kısıtlamalarla birlikte değerlendirilmiştir.

TAŞINMAZLARIN TOPLAM PAZAR DEĞERİ		
Değer Tarihi	31.12.2022	
Rapor Tarihi	18.01.2023	
Pazar Değeri (KDV Hariç)	730.000.-TL	Yediyüzotuzbin.-TL
Pazar Değeri (KDV Dahil)	788.400.-TL	Yediyüzseksensekizbindörtüz.-TL

Pazar değerinin tespitine yönelik olarak yapılan hesaplamalar, bilgiler ve açıklamalar rapor içeriğinde yer almaktadır. Pazar değerinin takdiri için yapılan analiz ve hesaplamalar RICS tarafından “Redbook”ta tanımlanan Değerleme Standartları ve Uluslararası Değerleme Standartları (IVS) ile uyumlu olarak hazırlanmıştır.

Değerlemenin amacı ve kullanıcı bilgileri raporda açık bir şekilde belirtilmiş olup rapor, tarafınızla yapılan 21.12.2022 tarih, 3319 no.lu sözleşmeye istinaden hazırlanmıştır. Raporun sözleşmede belirtilen değerlendirme amacı dışında ya da başka bir kullanıcı tarafından kullanılması mümkün değildir.

Bu çalışmada sizler ile birlikte iş birliği yapmaktan mutluluk duyuyoruz. Çalışmaya ilişkin herhangi bir sorunuz olması durumunda bizimle iletişime geçebilirsiniz.

Saygılarımızla,

TSKB Gayrimenkul Değerleme A.Ş.

**Değerlemeye Yardım Eden
Meltem ESKİ**

Güneş ÖZÇELİK
Değerleme Uzmanı
Lisans No: 912800

Ece KADIOĞLU
Sorumlu Değerleme Uzmanı
Lisans No: 403562

İçindekiler

Yönetici Özeti.....	4
Rapor, Şirket ve Müşteri Bilgileri.....	6
Demografik ve Ekonomik Veriler.....	9
Gayrimenkulün Mülkiyet Hakkı ve İmar Bilgileri	12
Gayrimenkulün Konum Analizi.....	17
Gayrimenkulün Fiziksel Bilgileri	20
SWOT Analizi.....	22
Değerlemede Kullanılan Yaklaşımların Analizi	24
Analiz Sonuçlarının Değerlendirilmesi ve Sonuç.....	32
Ekler	35

Hazırlanan değerlendirme raporu için aşağıdaki hususları beyan ederiz;

- ✓ Aşağıdaki raporda sunulan bulguların değerlendirme uzmanının bildiği kadarıyla doğru olduğunu,
- ✓ Analiz ve sonuçların sadece belirtilen varsayımlar ve koşullarla sınırlı olduğunu,
- ✓ Değerleme uzmanının değerlendirme konusunu oluşturan mülkle herhangi bir ilgisi olmadığını,
- ✓ Değerleme uzmanının ücretinin raporun herhangi bir bölümüne bağlı olmadığını,
- ✓ Değerleme çalışmasının ahlaki kural ve performans standartlarına göre gerçekleştiğini,
- ✓ Değerleme uzmanının, mesleki eğitim şartlarını haiz olduğunu,
- ✓ Değerleme çalışmasının gerçekleştirildiği müşteriyle aramızda herhangi bir çıkar çatışması olmadığını,
- ✓ Değerleme uzmanının değerlemesi yapılan mülkün yeri ve türü konusunda daha önceden deneyimi olduğunu,
- ✓ Değerleme uzmanının, mülkü kişisel olarak denetlediğini,
- ✓ Raporda belirtilenlerin haricinde hiç kimsenin bu raporun hazırlanmasında mesleki bir yardımda bulunmadığını,
- ✓ Değerleme raporunun RICS tarafından "Redbook"ta tanımlanan Değerleme Standartları kapsamında hazırlandığını,
- ✓ Değerleme raporunun teminat amaçlı işlemlerde kullanılmak üzere hazırlanmamış olup Uluslararası Değerleme Standartları (IVS) kapsamında düzenlendiğini,
- ✓ Zemin araştırmaları ve zemin kontaminasyonu çalışmalarının, "Çevre Jeofiziği" bilim dalının profesyonel konusu içinde kalması ve bu konuda ihtisasımız olmaması nedeniyle gayrimenkulün çevresel olumsuz bir etki olmadığını varsayıldığını,
- ✓ Değerleme raporunda, değerlendirme kuruluşunun yazılı onayı olmaksızın raporun tamamen veya kısmen yayımlanmasının, raporun veya raporda yer alan değerlendirme rakamlarının ya da değerlendirme faaliyetinde bulunan personelin adlarının veya mesleki niteliklerinin referans verilmesinin yasak olduğunu,
- ✓ Bu değerlendirme raporunun 31.08.2019 tarih 30874 sayılı Resmi Gazete'de yayımlanan Sermaye Piyasasında Faaliyette Bulunacak Gayrimenkul Değerleme Kuruluşları Hakkında Tebliğ'in 1. Maddesinin 2. Fıkrası kapsamında hazırlandığını beyan ederiz.

Yönetici Özeti

DEĞERLEME ÇALIŞMASINA İLİŞKİN BİLGİLER	
RAPOR TÜRÜ	Standart
MÜLKİYET DURUMU	Tam mülkiyet
DEĞERLEMENİN AMACI	Halka arz, borsa iş ve işlemleri ayrıca şirket işleyişi ve finansal işlemlerinde kullanılacak olması nedeni ile
ÖZEL VARSAYIMLAR	Değerleme çalışması kapsamında herhangi bir özel varsayımda bulunulmamıştır.
KISITLAMALAR	Değerleme çalışması kapsamında herhangi bir kısıtlama bulunmamaktadır.
MÜŞTERİ TALEBİ	Müşteri talebi doğrultusunda, rapor kapsamında taşınmazların 31.12.2022 tarihli değeri takdir edilmiştir.
ANA GAYRİMENKULE İLİŞKİN BİLGİLER	
ADRES	Ebeköy Mahallesi Bağlar Mevki 143 ada 93 ve 106 no.lu parseller Yenişehir/Bursa
TAPU KAYDI	Bursa ili, Yenişehir ilçesi, Ebeköy Köyü, 143 ada 93 no.lu parsel Bursa ili, Yenişehir ilçesi, Ebeköy Köyü, 143 ada 106 no.lu parsel
ARSA YÜZ ÖLÇÜMÜ	143 ada 93 no.lu parsel: 4.139,15 m ² 143 ada 106 no.lu parsel: 4.712,56 m ²
İMAR DURUMU	Lejant: Tarım Alanı
EN VERİMLİ VE EN İYİ KULLANIM	Tarım
FİNANSAL GÖSTERGELER	
ARSA BİRİM DEĞERİ	80-85 TL/m ²
DEĞERLEMeye İLİŞKİN BİLGİLER	
KULLANILAN YAKLAŞIM	Pazar Yaklaşımı
RAPOR TARİHİ	18.01.2023
DEĞER TARİHİ	31.12.2022
PAZAR DEĞERİ (KDV HARİÇ)	730.000.-TL
PAZAR DEĞERİ (KDV DAHİL)	788.400.-TL

Bu sayfa, bu değerlendirme raporunun ayrılmaz bir parçasıdır, rapor içerisindeki detay bilgiler ile birlikte bir bütündür bağımsız kullanılamaz.

BÖLÜM 1

RAPOR, ŞİRKET ve MÜŞTERİ BİLGİLERİ

Bölüm 1

Rapor, Şirket ve Müşteri Bilgileri

1.1 Rapor Tarihi ve Numarası

Bu değerlendirme raporu, Kıraç Galvaniz Telekomünikasyon Metal Makine İnşaat Elektrik San. ve Tic. A.Ş. için şirketimiz tarafından 18.01.2023 tarihinde, 2022REV969 rapor numarası ile tanzim edilmiştir.

1.2 Rapor Türü ve Değerlemenin Amacı

Bu rapor, Bursa ili, Yenişehir ilçesi, Ebeköy Köyü, 143 ada, 93 ve 106 parsel no.lu gayrimenkullerin 31.12.2022, Türk Lirası cinsinden belirlenmesi amacıyla hazırlanan gayrimenkul değerlendirme raporudur.

Bu değerlendirme raporu, Uluslararası Değerleme Standartları doğrultusunda tanzim edilmiş olup 31.08.2019 tarih 30874 sayılı Resmi Gazete’de yayımlanan Sermaye Piyasasında Faaliyette Bulunacak Gayrimenkul Değerleme Kuruluşları Hakkında Tebliğ’in 1. Maddesinin 2. Fıkrası kapsamında hazırlanmıştır.

Konu değerlendirme çalışması; halka arz, borsa iş ve işlemleri ayrıca şirket işleyişi ve finansal işlemlerinde kullanılacak olması nedeni ile hazırlandığı hususunda anlaşmışlardır.

1.3 Raporu Hazırlayanlar

Bu değerlendirme raporu, gayrimenkulün mahallinde yapılan inceleme sonucunda ilgili kişi – kurum – kuruluşlardan elde edilen bilgilerden faydalanılarak, Sorumlu Değerleme Uzmanı Ece KADIOĞLU (Lisans No: 403562) kontrolünde, Değerleme Uzmanı Güneş ÖZÇELİK (Lisans No: 912800) tarafından hazırlanmıştır. Bu değerlendirme raporunun hazırlanmasına Meltem ESKİ (Lisans No: 902940) yardım etmiştir. Rapora yardım eden bilgisi, bilgi amaçlı olarak verilmiştir.

1.4 Değerleme Tarihi

Bu değerlendirme raporu için, şirketimizin değerlendirme uzmanları 03.01.2023 tarihinde çalışmalara başlamış ve 18.01.2023 tarihinde değerlendirme çalışmalarını tamamlayarak raporu hazırlamışlardır. Bu süreçte gayrimenkul mahali ile ilgili resmi dairelerde incelemeler ve ofis çalışması yapılmıştır.

1.5 Dayanak Sözleşmesi ve Numarası

Bu değerlendirme raporu, şirketimiz ile Kıraç Galvaniz Telekomünikasyon Metal Makine İnşaat Elektrik San. ve Tic. A.Ş. arasında tarafların hak ve yükümlülüklerini belirleyen 3319 no.lu ve 21.12.2022 tarihli dayanak sözleşmesi hükümlerine bağlı kalınarak hazırlanmıştır.

1.6 İşin Kapsamı

Bu değerlendirme raporu, 3319 no.lu ve 21.12.2022 tarihli dayanak sözleşmesi kapsamında; Bursa ili, Yenişehir ilçesi, Ebeköy Köyü, 143 ada, 93 ve 106 parsel no.lu gayrimenkullerin 31.12.2022 tarihli toplam pazar değerinin, Türk Lirası cinsinden belirlenmesi amacıyla hazırlanmıştır.

1.7 Müşteri Taleplerinin Kapsamı ve Getirilen Sınırlamalar

Hazırlanan değerlendirme raporunda, müşteri talebi doğrultusunda, taşınmazın 31.12.2022 tarihli pazar değeri takdir edilmiştir.

1.8 Değerleme Çalışmasını Olumsuz Yönde Etkileyen Faktörler

Değerleme çalışmasını genel anlamda olumsuz yönde etkileyen bir faktör yoktur.

1.9 Değerleme Konusu Gayrimenkul İçin Şirketimiz Tarafından Daha Önceki Tarihlerde Yapılan Son Üç Değerlemeye İlişkin Bilgiler

Değerleme konusu taşınmaz ile ilgili olarak firmamız tarafından ilgili sermaye piyasası mevzuatına göre daha önceki tarihlerde hazırlanmış değerlendirme raporu aşağıdaki tabloda takdir edilmiştir.

Rapor	Rapor Tarihi	Rapor Numarası	Raporu Hazırlayanlar	KDV Hariç Toplam Değeri (TL)
Rapor 1	14.01.2022	2021A766	Ece KADIOĞLU Ozan KOLCUOĞLU	355.000

1.10 Şirket Bilgileri

TSKB Gayrimenkul Değerleme A.Ş., Ömer Avni Mahallesi Karun Çıkmazı Sokak No:2/1 Beyoğlu-İstanbul adresinde faaliyet göstermekte olup 13.11.2002 tarih ve 5676 sayılı Ticaret Sicil Gazetesinde yayınlanan Şirket Ana Sözleşmesine göre Ekspertiz ve Değerlendirme olarak tanımlanan iş ve hizmetleri vermek amacıyla 300.000 Türk Lirası sermaye ile kurulmuştur. (Ticaret Sicil No: 485935 - Mersis No: 0859033992100010)

Şirketimiz, Başbakanlık Sermaye Piyasası Kurulu'nun (SPK) 03.02.2003 tarih ve KYD-66/001347 sayılı yazısı ile Sermaye Piyasası Mevzuatı Hükümleri çerçevesinde değerlendirme hizmeti verecek şirketler listesine alınmıştır.

Ayrıca şirketimiz, Bankacılık Düzenleme ve Denetleme Kurulu'nun 17.12.2009 tarih ve 3469 sayılı kararı ile "Gayrimenkul, gayrimenkul projesi veya bir gayrimenkule bağlı hak ve faydaların değerlendirilmesi" hizmeti verme yetkisi almıştır.

Şirketimiz 17.03.2011 tarihi itibarıyla, uluslararası meslek kuruluşu olan RICS (Royal Institution of Chartered Surveyors) tarafından "Regulated by RICS" statüsüne alınmıştır.

Şirketimiz, BSI (BSI Eurasia Yönetim Sistemleri Belgelendirme Ltd. Şti.) tarafından verilen ISO 9001:2015 Kalite Belgesi'ne sahiptir.

Şirket web adresi: www.tskbgd.com.tr

1.11 Müşteri Bilgileri

Bu değerlendirme raporu, Barakfakih Mah. Vatan Cad. No: 60 İç Kapı No: 1 Kestel/Bursa adresinde faaliyet gösteren Kırış Galvaniz Telekomünikasyon Metal Makine İnşaat Elektrik San. ve Tic. A.Ş. için hazırlanmıştır.

BÖLÜM 2

DEMOGRAFİK VE EKONOMİK VERİLER

Bölüm 2

Demografik ve Ekonomik Veriler

2.1 Demografik Veriler

Türkiye

Adrese Dayalı Nüfus Kayıt Sistemi (ADNKS) verilerine göre 31 Aralık 2021 tarihi itibarıyla Türkiye nüfusu 84.680.273 kişidir. 2021 yılında Türkiye’de ikamet eden nüfus bir önceki yıla göre 1.065.911 kişi (%1,3 oranında) artmıştır. Nüfusun %50,1’ini (42.428.101 kişi) erkekler, %49,9’unu (42.252.172 kişi) ise kadınlar oluşturmaktadır. Hane halkı büyüklüğünün ise son beş yılda ortalama 3,4 olduğu görülmüştür.

Aşağıdaki tablo ve grafiklerde, ADNKS verilerine göre, Türkiye için yaş grubuna göre nüfus dağılımı ve eğitim durumu gösterilmiştir.

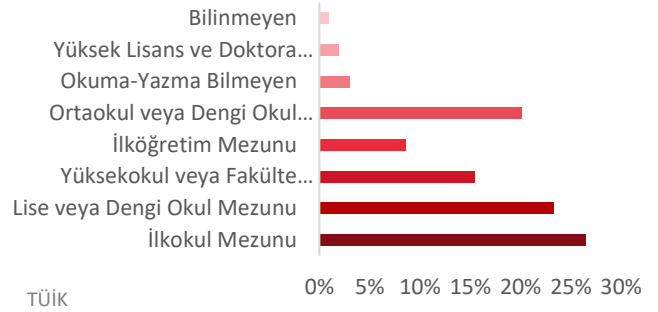
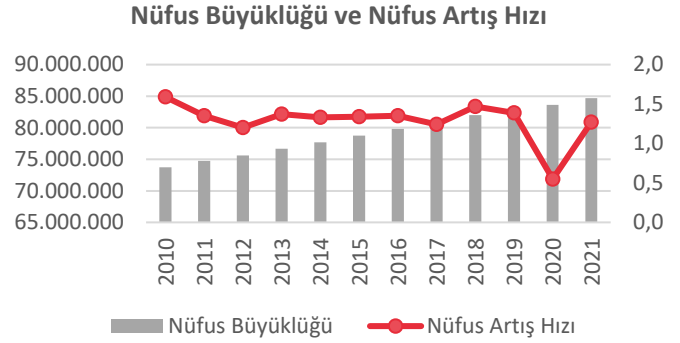
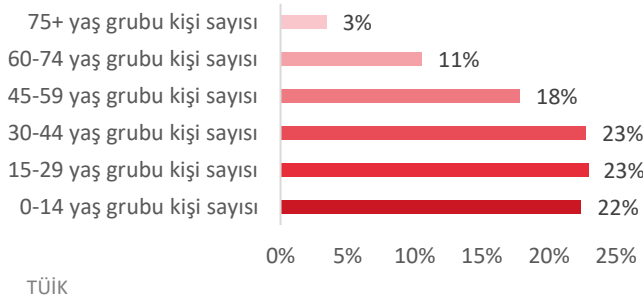

Bursa

2021 yılında, Türkiye nüfusunun % 3,17'sinin ikamet ettiği Bursa ili nüfusu TÜİK 2021 istatistiklerine göre 3.147.818 kişidir. Bursa nüfusu, 2021 yılında son beş yıllık nüfus artış ortalamasına yakın düzeyde, binde 20 oranında artış göstermiştir. Hane halkı büyüklüğünün ise son beş yılda ortalama 3,30 olduğu görülmüştür.

Aşağıdaki tablo ve grafiklerde, ADNKS verilerine göre, Bursa ili için yaş grubuna göre nüfus dağılımı ve eğitim durumu gösterilmiştir.

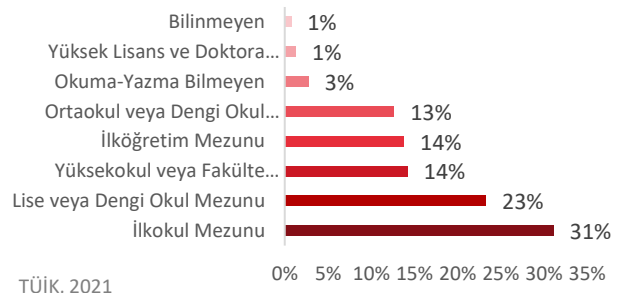
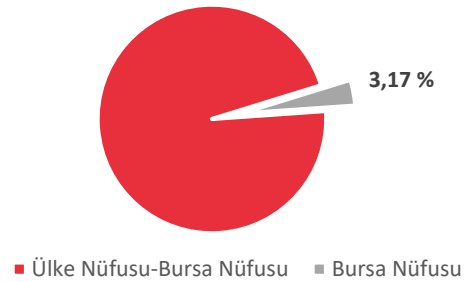
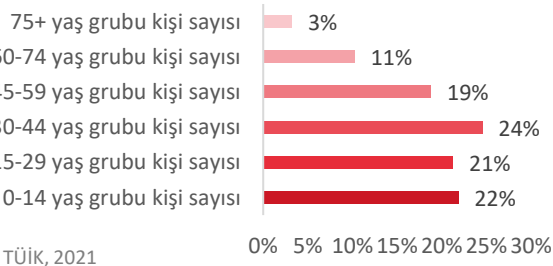

2.2 Ekonomik Veriler¹

2022 yılı üçüncü çeyrekte gayri safi yurtiçi hasıla (GSYH) büyümesi hız kesmiştir. Takvim ve mevsim etkisinden arındırılmış verilere göre GSYH bir önceki döneme göre %0,1 daralırken yıllıklandırılmış GSYH büyümesi %3,9 seviyesinde gerçekleşmiştir. Yıllık büyüme hızı ise takvim etkisinden arındırılmış seride %3,6, takvim etkisinden arındırılmamış seride %3,9 olarak açıklanmıştır. Dolar bazında kümülatif GSYH ise 2022 ikinci çeyrekteki 828,2 milyar dolardan 842,3 milyar dolara yükselerek %1,7 oranında artış kaydetmiştir.

Kasım ayında enflasyon piyasa ortalama beklentilerine yakın gerçekleşmiş ve momentum göstergelerindeki iyileşme sürmüştür. Genel tüketici fiyatları endeksi (TÜFE) aylık bazda %2,9 artarken yıllık enflasyon ekim ayındaki %85,5'ten %84,4'e inmiştir. Gıda enflasyonu genel enflasyona en yüksek katkıyı yapan grup olmuştur. Yurtiçi üretici fiyatları endeksi (Yi-ÜFE) ise enerji fiyatlarıyla yavaşlamış ve Yi-ÜFE aylık enflasyonu %0,7 olurken yıllık enflasyon ise geçen ayki %157,7'den %136,0'a gerilemiştir.

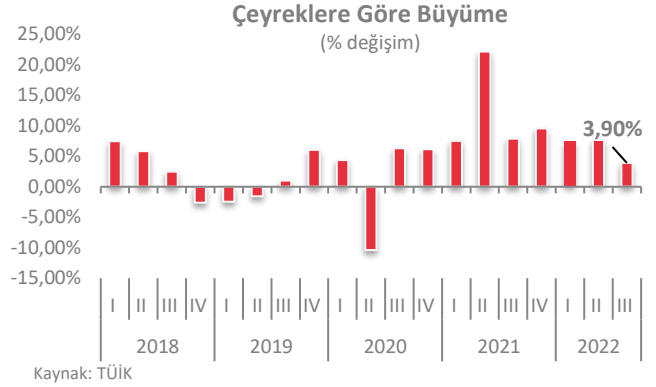
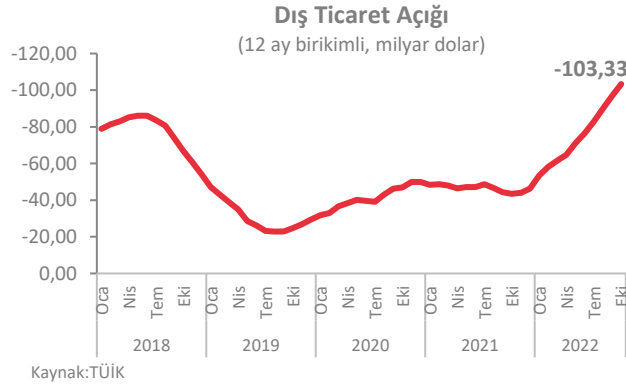

Ekim ayında öncü verilerle uyumlu olarak ihracatta belirgin, ithalatta sınırlı yavaşlama yaşanmıştır. İhracat yıllık bazda %3,0 artışla 21,3 milyar dolar olurken ithalat %31,4 artarak 29,2 milyar dolar seviyesinde gerçekleşmiştir. Mevsim ve takvim etkilerinden arındırılmış veriler, ekim ayında aylık bazda ihracatın %2,9, ithalatın %4,6 azaldığını ortaya koymuştur. Söz konusu dönemde ihracat iki ay sonra yeniden daralırken, ithalatta daralma ikinci aya taşınmıştır. İhracatın ithalatı karşılama oranı ise geçen yılki %93,2 seviyesinden bu yıl %73,2'ye gerilemiştir.

¹ TSKB A.Ş.

BÖLÜM 3

GAYRİMENKULÜN MÜLKİYET HAKKI VE İMAR BİLGİLERİ

Bölüm 3

Gayrimenkulün Mülkiyet Hakkı ve İmar Bilgileri

3.1 Gayrimenkulün Mülkiyet Bilgileri

İli	Bursa	
İlçesi	Yenişehir	
Mahallesi	Ebeköy	
Köyü	-	
Sokağı	-	
Mevki	Bağlar	
Ada No	143	
Parsel No	93	106
Ana Gayrimenkulün Niteliği	Tarla	Tarla
Ana Gayrimenkulün Yüz Ölçümü	4.139,15 m ²	4.712,56 m ²
Malik / Hisse	Kıraç Galvaniz Telekomünikasyon Metal Makine İnşaat Elektrik Sanayi ve Ticaret Anonim Şirketi / Tam	

3.2 Gayrimenkulün Takyidat Bilgileri

Değerleme uzmanının tapu kayıtlarını inceleme çalışması, gayrimenkulün mülkiyetini oluşturan hakları ve bu haklar üzerindeki kısıtlamaları tespit etmek amacı ile yapılır.

Tapu ve Kadastro Genel Müdürlüğü Web Tapu Hizmetleri'nden 04.01.2023 tarih, saat 11:36 ve 11:37 itibarıyla alınan TAKBİS kaydına göre değerlendirme konusu taşınmazlar üzerinde herhangi bir takyidat kaydı bulunmamaktadır.

Değerleme Konusu Gayrimenkulün Devredilebilmesine İlişkin Görüş:

Değerleme konusu gayrimenkullere ilişkin herhangi bir takyidat kaydı bulunmamakta olup devredilebilmelerine ilişkin bir sınırlama bulunmamaktadır.

Takyidat Bilgilerinin Gayrimenkulün Değerine Etkisine İlişkin Görüş:

Değerleme konusu gayrimenkullere ilişkin herhangi bir takyidat kaydı bulunmamaktadır.

3.3 Değerleme Konusu Gayrimenkul İle İlgili Varsa Son Üç Yıllık Dönemde Gerçekleşen Alım Satım İşlemlerine İlişkin Bilgi

Tapu ve Kadastro Genel Müdürlüğü Web Tapu Hizmetleri'nden 04.01.2023 tarih, saat 11:36 ve 11:37 itibarıyla alınan TAKBİS kayıtlarına göre son üç yıl içerisinde değerlendirme konusu taşınmazlar üzerinde herhangi bir alım satım işlemi gerçekleşmemiştir.

3.4 Gayrimenkulün ve Bulunduğu Bölgenin İmar Durumu

İmar durumu, imar planlarında belirlenen fonksiyon ve yapılaşma şartları doğrultusunda parselin kullanım koşullarını belirtir. İmar planlarına göre belirlenen kullanım koşulları, plan notlarında yer alan hükümler ve ilgili yönetmeliklerle birlikte değerlendirilmektedir. Bu doğrultuda, değerlendirme uzmanı tarafından ilgili resmi kurumlarda incelemeler yapılarak parselin imar durumu tespit edilir.

Konu taşınmazların bulunduğu bölgede, taşınmazlarla benzer imar lejandına sahip "tarım alanı" lejandına sahip parseller yer almaktadır.

Yenişehir Belediyesi İmar Müdürlüğü'nde 04.01.2023 tarihinde yapılan incelemeler sonucunda edinilen bilgilere göre değerlendirme konusu taşınmazların imar durumu bilgileri aşağıda belirtilmiştir.

143 Ada 93 ve 106 no.lu parseller için;

Plan Adı: 1/100.000 ölçekli "Bursa 2020 Yılı Çevre Düzeni Planı Revizyonu"

Plan Onay Tarihi: 31.07.2013

Lejandı: Tarım Alanı

Yapılaşma şartları;

- Emsal: 0,10
- H_{maks}: 6,50
- Çekme Mesafeleri: Yoldan 10 metre, komşu parsellerden 5 metre

Plan Notları

- Kadastral yola en az 25 m cephesi bulunmak ve en az 5.000 m² parsel büyüklüğü oluşturmak kaydıyla ifraz yapılacaktır.
- Konut dışı yapılarda Devlet Su İşleri Bölge Müdürlüğü, Köy Hizmetleri Bölge Müdürlüğü, Tarım İl Müdürlüğü'nün uygun görüşü alınmak kaydıyla tarım, hayvancılık amaçlı yapılar yer alacaktır.
- Konut amaçlı yapılacak yapılarda en fazla Emsal (E): 0,05, inşaat alanı 250 m², Yükseklik (H): 6,50 m, 2 kat, çekme mesafesi yoldan en az 10 m, komşu parsellerden en az 5 m'dir.
- Tarım ve hayvancılık amaçlı yapılacak alanlarda en fazla; Emsal (E): 0,10, inşaat alanı: 500 m², yükseklik (H): 6,50 m, 2 kat, çekme mesafesi yoldan en az 10 m, komşu parsellerden en az 5 m'dir.

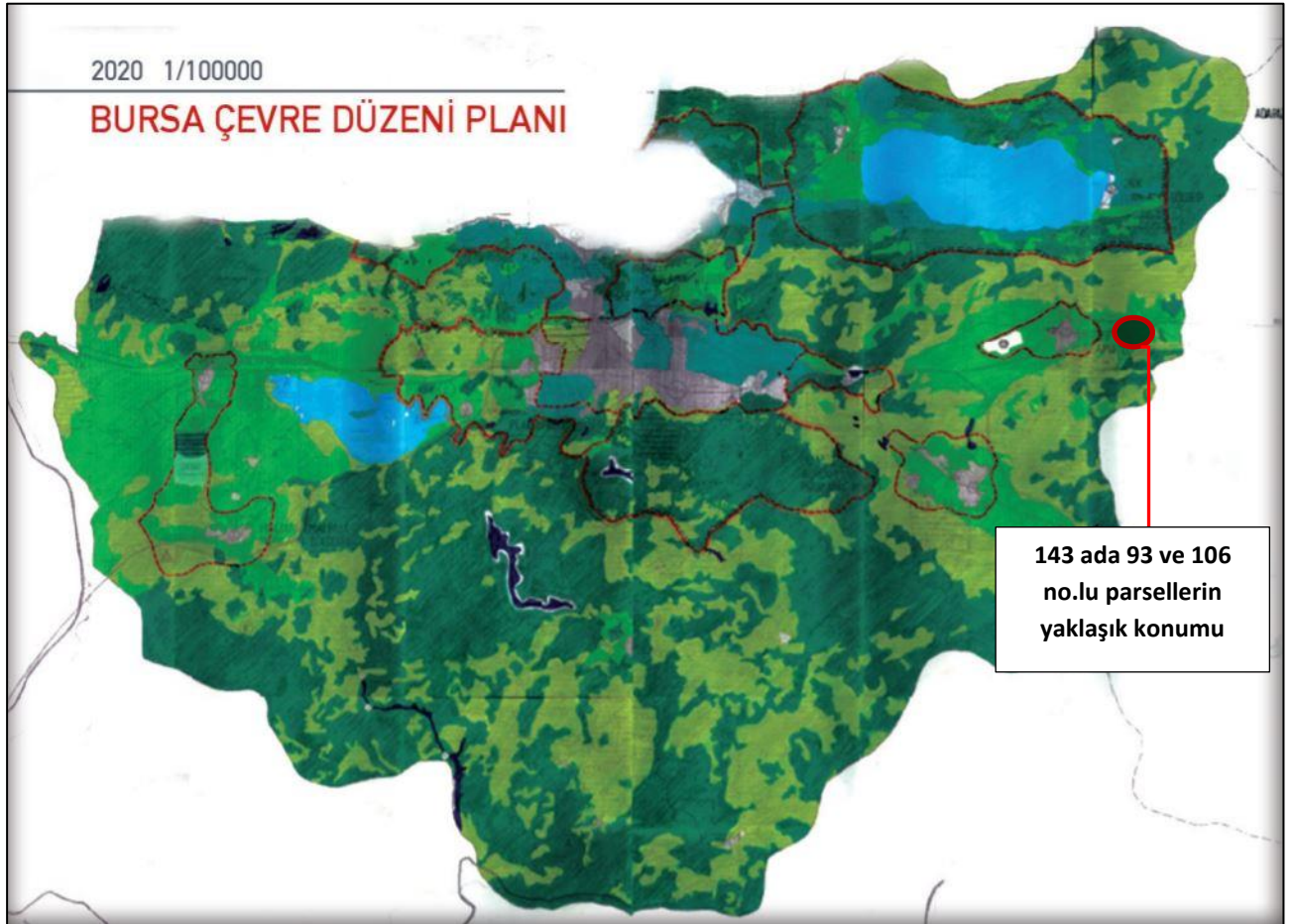



3.5 Değerleme Konusu Gayrimenkulün Varsa Son Üç Yıllık Dönemde Hukuki Durumunda Meydana Gelen Değişikliklere (İmar Planında Meydana Gelen Değişiklikler, Kamulaştırma İşlemleri v.b.) İlişkin Bilgi

Yapılan araştırmalara göre değerlendirme konusu gayrimenkullerin son üç yıllık hukuki durumunda herhangi bir değişiklik meydana gelmemiştir.

3.6 Gayrimenkuller ve Gayrimenkul Projeleri İçin Alınmış Yapı Ruhsatlarına, Tadilat Ruhsatlarına ve Yapı Kullanma İzin Belgelerine İlişkin Bilgiler

Yenişehir Belediyesi'nde 04.01.2023 tarihinde yapılan incelemelere göre taşınmazlar üzerinde herhangi bir yapı bulunmadığından dolayı taşınmazlara ilişkin herhangi bir yasal evrağa rastlanmamıştır.

Yapı Denetim:

Değerleme konusu parseller üzerinde herhangi bir yapı bulunmadığından 29.06.2001 tarih ve 4708 sayılı Yapı Denetimi Hakkında Kanunu'na tabi değildir. Değerleme konusu taşınmazlar üzerinde yeni bir yapı inşa edilmesi durumunda söz konusu yapılar, ilgili kanuna tabi olacaktır.

3.7 Gayrimenkul İçin Alınmış Durdurma Kararı, Yıkım Kararı, Riskli Yapı Tespiti vb. Durumlara Dair Açıklamalar

Değerleme konusu parseller üzerinde herhangi bir yapı bulunmamaktadır.

3.8 İlgili Mevzuat Uyarınca Alınması Gereken İzin ve Belgelerin Tam ve Doğru Olarak Mevcut Olup Olmadığı Hakkında Görüş

Değerleme konusu taşınmazlar üzerinde herhangi bir yapılaşma bulunmamakta olup Yenişehir Belediyesi'nde yapılan araştırmalarda, üzerinde herhangi bir yapı bulunmayan konu taşınmazlara ilişkin düzenlenmiş herhangi bir onaylı mimari proje, yapı ruhsatı ve yapı kullanma izin belgesine rastlanmamıştır.

3.9 Gayrimenkulün Enerji Verimlilik Sertifikasına İlişkin Bilgi

Değerleme konusu taşınmazlar üzerinde herhangi bir yapı bulunmamaktadır.

3.10 Gayrimenkule İlişkin Olarak Yapılmış Sözleşmelere İlişkin Bilgiler (Gayrimenkul Satış Vaadi Sözleşmeleri, Kat Karşılığı İnşaat Sözleşmeleri ve Hasılat Paylaşımı Sözleşmeler vb.)

Değerleme konusu gayrimenkullere yönelik olarak yapılmış herhangi bir sözleşme bulunmamaktadır.

3.11 Projeye İlişkin Detaylı Bilgi ve Planların ve Söz Konusu Değerin Tamamen Mevcut Projeye İlişkin Olduğuna ve Farklı Bir Projenin Uygulanması Durumunda Bulunacak Değerin Farklı Olabileceğine İlişkin Açıklama

Söz konusu değerlendirme çalışması kapsamında, proje değerlemesi yapılmamış olup söz konusu parsellerin üzerinde herhangi bir yapı bulunmamaktadır.

BÖLÜM 4

GAYRİMENKULÜN KONUM ANALİZİ

Bölüm 4

Gayrimenkulün Konum Analizi

4.1 Gayrimenkulün Konumu ve Çevre Özellikleri

Gayrimenkulün açık adresi: Ebeköy Mahallesi Bağlar Mevki 143 ada 93 ve 106 no.lu parseller Yenişehir/Bursa Değerleme konusu taşınmazlar Bursa ilinin Yenişehir ilçesinde yer almaktadır. Yenişehir ilçesi Bursa il merkezine yaklaşık 55 km mesafede konumlanmaktadır. Yenişehir ilçesi ilçe sınırları dahilinde bulunan havalimanı ile ön plana çıkmaktadır.

Değerleme konusu taşınmazlar Yenişehir ilçe merkezinin güney bölgesinde konumlanmaktadır. Taşınmazlar Ebeköy Mahallesi'nde yer almakta olup köy yerleşimine oldukça yakın noktada bulunmaktadır. Değerleme konusu 143 ada 106 no.lu parsel köy yerleşimine yaklaşık 462 metre, 143 ada 93 no.lu parsel köy yerleşimine yaklaşık 860 metre mesafededir. İki taşınmaz arası mesafe yaklaşık 175 metre olup taşınmazlara özel araç ile ulaşım sağlanmaktadır.

Değerleme konusu taşınmazların yakın çevresinde aktif olarak tarım yapılan tarlalar ve köy yerleşimi bulunmaktadır. Taşınmazlar Kestel-Bilecik Yolu'na oldukça yakındır.



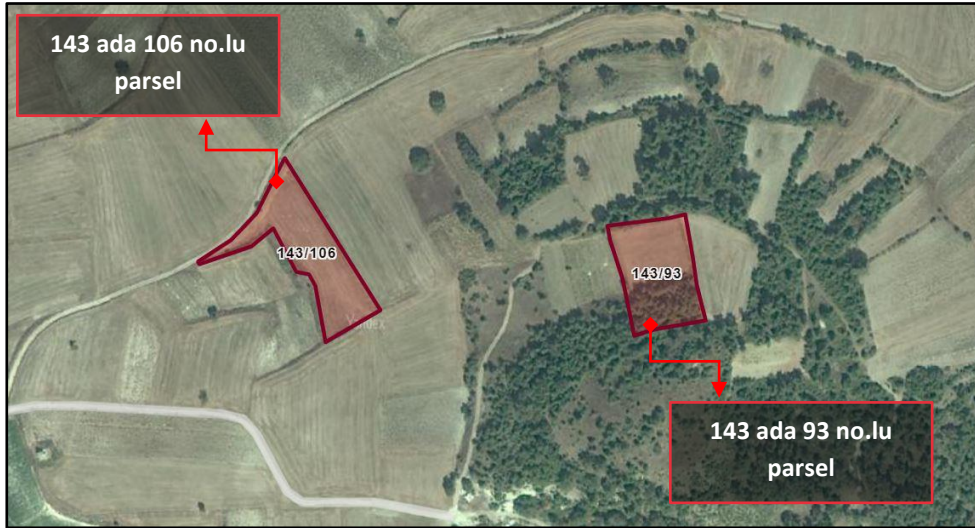
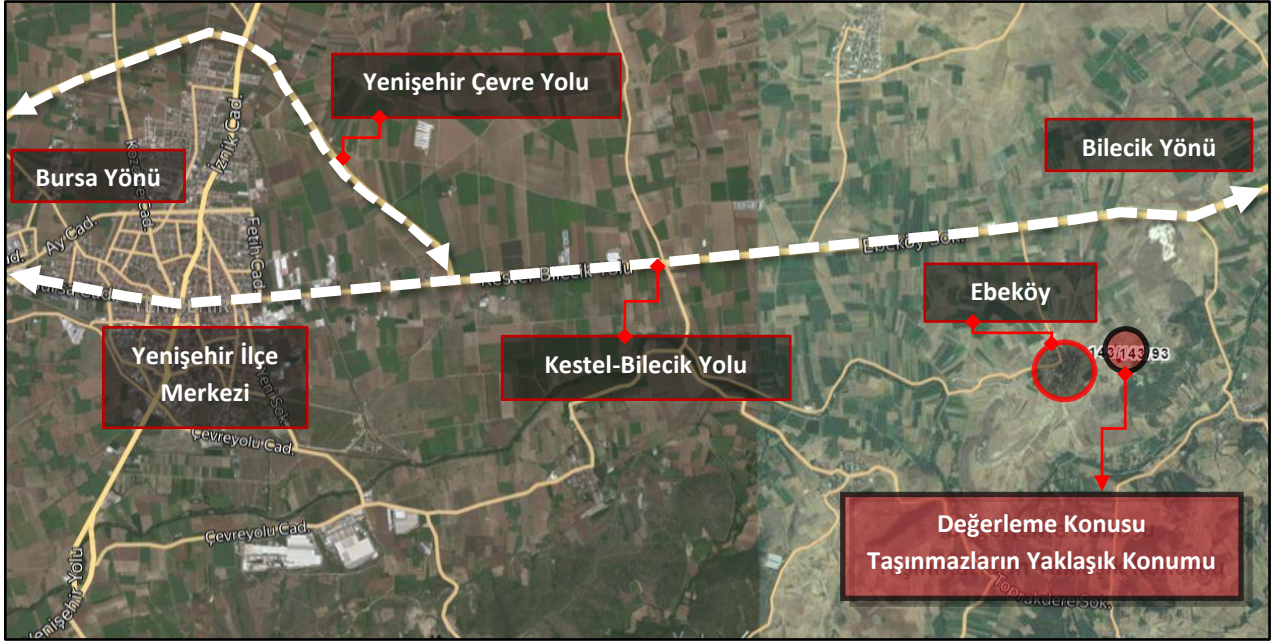

Bazı Önemli Merkezlere Uzaklıklar;

Yer	Mesafe (~)
Yenisehir Merkez	9,4 km
Yenisehir Havalimanı	18,3 km
Bursa Merkez	60 km

BÖLÜM 5

GAYRİMENKULÜN FİZİKSEL BİLGİLERİ

Bölüm 5

Gayrimenkulün Fiziksel Bilgileri

5.1 Değerleme Konusu Gayrimenkulün Tanımı, Gayrimenkul Arsa veya Arazi İse Üzerinde Herhangi Bir Yapı Bulunup Bulunmadığı ve Varsa Bu Yapıların Hangi Amaçla Kullanıldığı Hakkında Bilgi

Değerleme konusu taşınmazlar; Bursa ili, Yenişehir ilçesi, Ebeköy Mahallesi, Bağlar Mevkiğinde yer alan, 4.139,15 m² yüz ölçümüne sahip 143 ada 93 no.lu parsel ile 4.712,56 m² yüz ölçümüne sahip 143 ada 106 parsel no.lu “Tarla” vasıflı gayrimenkullerdir.

143 ada 93 no.lu parsel düze yakın bir topoğrafik yapıya ve dikdörtgene benzer bir geometrik şekle sahiptir. Taşınmazın sınırlarını belirleyen herhangi bir yapı elemanı bulunmamaktadır. Söz konusu parsel üzerinde mevcut durumda herhangi bir yapı bulunmamakta olup parselin üzeri doğal bitki örtüsü ile kaplıdır. Parselin herhangi bir yola cephesi bulunmamakta olup köy yerleşimine uzaklığı yaklaşık 860 metredir.

143 ada 106 no.lu parsel hafif eğimli bir topoğrafik yapıya ve düzgün olmayan bir geometrik şekle sahiptir. Taşınmazın sınırlarını belirleyen herhangi bir yapı elemanı bulunmamaktadır. Söz konusu parsel üzerinde mevcut durumda herhangi bir yapı bulunmamakta olup parselin üzeri doğal bitki örtüsü ile kaplıdır. Parselin kadastral yola yaklaşık 100 metre cephesi bulunmakta olup köy yerleşimine uzaklığı yaklaşık 462 metredir.

Değerlemeye konu taşınmazlar 1/100.000 ölçekli “Bursa 2020 Yılı Çevre Düzeni Planı Revizyonu” kapsamında “Tarım Alanı” lejandında kalmaktadır.

5.2 Değerleme Konusu Gayrimenkulün Fiziki ve Yapısal Özellikleri

Değerleme konusu taşınmazlar üzerinde herhangi bir yapı bulunmamaktadır.

5.3 Değerleme Konusu Gayrimenkulün Kullanım Amacı ile İç Mekan İnşaat ve Teknik Özellikleri

Değerleme konusu taşınmazlar üzerinde herhangi bir yapı bulunmamaktadır.

5.4 Varsa Mevcut Yapıyla veya İnşaatı Devam Eden Projeye İlgili Tespit Edilen Ruhsata Aykırı Durumlara İlişkin Bilgiler

Değerleme konusu taşınmazlar üzerinde herhangi bir yapı veya inşaat bulunmamaktadır.

5.5 Ruhsat Alınmış Yapılarda Yapılan Değişiklikleri 3194 Sayılı İmar Kanunu'nun 21'nci Maddesi Kapsamında Yeniden Ruhsat Alınmasını Gerektirir Değişiklikler Olup Olmadığı Hakkında Bilgi

Değerleme konusu taşınmazlar üzerinde herhangi bir yapı bulunmamaktadır.

BÖLÜM 6

SWOT ANALİZİ

Bölüm 6

SWOT Analizi

+ GÜÇLÜ YANLAR

- Değerleme konusu taşınmazlar Bilecik Yolu'na yakın konumludur.
- Söz konusu taşınmazlar Ebeköy köy yerleşimine yakın konumda yer almaktadır.
- Değerleme konusu taşınmazlardan 143 ada 93 no.lu parsel düze yakın bir topoğrafik yapıdadır.
- Konu taşınmazlardan 143 ada 106 no.lu parselin kadastral yola yaklaşık 100 m cephesi bulunmaktadır.

- ZAYIF YANLAR

- Değerleme konusu taşınmazlar 1/100.000 ölçekli Bursa 2020 Yılı Çevre Düzeni Planı Revizyonu kapsamında "tarım alanı" lejandında kalmakta olup değerlendirme konusu taşınmazlar için alt ölçekli plan çalışması bulunmamaktadır.

✓ FIRSATLAR

- Değerleme konusu taşınmazların bulunduğu bölgede tarım, hayvancılık ve sanayi tesisleri artış göstermekte ve organize hale gelmekte olup bölgede endüstriyel kalkınmanın hız kazanabileceği düşünülmektedir.

* TEHDİTLER

- Ekonomideki belirsizlik ve dalgalanmalar tüm sektörleri etkilediği gibi gayrimenkul sektörünü de etkilemektedir.
- Pandemi ilan edilen COVID-19 hem global ölçekte hem de ülke genelinde sosyal ve ticari hareketliliği etkilemiş olup ekonomi ve finansal piyasaların ardından gayrimenkul piyasasında da olumsuz etkileri görülmektedir.

BÖLÜM 7

DEĞERLEMEDE KULLANILAN YAKLAŞIMLARIN ANALİZİ

Bölüm 7

Değerlemede Kullanılan Yaklaşımların Analizi

7.1 Değerleme Yaklaşımları

Uluslararası Değerleme Standartları kapsamında üç farklı değerlendirme yaklaşımı bulunmaktadır. Bu yaklaşımlar sırasıyla “Pazar Yaklaşımı”, “Maliyet Yaklaşımı” ve “Gelir Yaklaşımı”dır. Her üç yaklaşımın Uluslararası Değerleme Standartları’nda yer alan tanımları aşağıda yer almaktadır.

Pazar Yaklaşımı

Pazar yaklaşımı, gösterge niteliğindeki değer, değerlendirme konusu varlıkla fiyat bilgisi mevcut olan aynı veya benzer varlıklar ile karşılaştırılmalı olarak belirlenmesini sağlar.

Pazar yaklaşımında atılması gereken ilk adım, aynı veya benzer varlıklar ile ilgili pazarda kısa bir süre önce gerçekleşmiş olan işlemlerin fiyatlarının göz önünde bulundurulmasıdır. Az sayıda işlem olmuşsa, bu bilgilerin geçerliliğini saptamak ve kritik bir şekilde analiz etmek kaydıyla, benzer veya aynı varlıklara ait işlem gören veya teklif verilen fiyatları dikkate almak uygun olabilir. Gerçek işlem koşulları ile değer esası ve değerlendirme yapılan tüm varsayımlar arasındaki farklılıkları yansıtılabilmek amacıyla, başka işlemlerden sağlanan fiyat bilgileri üzerinde düzeltme yapmak gerekli olabilir. Ayrıca değerlemesi yapılan varlık ile diğer işlemlerdeki varlıklar arasında yasal, ekonomik veya fiziksel özellikler bakımından da farklılıklar olabilir.

Maliyet Yaklaşımı

Maliyet yaklaşımı, gösterge niteliğindeki değer, bir alıcının, belli bir varlık için, ister satın alma, isterse yapım yoluyla edinilmiş olsun, kendisine eşit faydaya sahip başka bir varlığı elde etme maliyetinden daha fazla ödeme yapmayacağı ekonomik ilkesinin uygulanmasıyla belirlenmesini sağlar.

Bu yaklaşım, pazardaki bir alıcının gereksiz külfet doğuran zaman, elverişsizlik, risk gibi etkenler söz konusu olmadıkça, değerlemesi yapılan varlığa ödeyeceği fiyatın, eşdeğer bir varlığın ister satın alma ister yapım yoluyla maliyetinden fazla olmayacağı ilkesine dayanmaktadır. Değerlemesi yapılan varlıkların cazibesi, yıpranmış veya demode olmaları nedeniyle, genellikle satın alınabilecek veya yapımı gerçekleştirilebilecek alternatiflerinden daha düşüktür. Bunun geçerli olduğu hallerde, kullanılması gereken değer esasına bağlı olarak, alternatif varlığın maliyeti üzerinde düzeltmeler yapmak gerekebilir.

Gelir Yaklaşımı

Gelir yaklaşımı ana başlığı altında değeri belirleyebilmek için farklı yöntemler kullanılmakta olup bunların tümünün ortak özelliği, değer hak sahibi tarafından fiilen elde edilmiş gerçek veya elde edilebilecek tahmini gelirlere dayanıyor olmasıdır.

Bir yatırım amaçlı gayrimenkul için gelir, kira şeklinde olabilirken, sahibi tarafından kullanılan binada mülk sahibinin eşdeğer bir mekânı kiralamak için katlanacağı maliyete dayanan varsayımsal bir kira (veya tasarruf edilen kira) olabilir. Tanımlanan nakit akışları daha sonra bir kapitalizasyon sürecine tabi tutularak değer belirlemede kullanılır. Sabit kalması beklenen gelir akışları, genellikle kapitalizasyon oranı olarak adlandırılan tek bir çarpan kullanılarak kapitalize edilebilir. Bu rakam, paranın zaman maliyeti ile mülkiyet risklerini ve getirilerini yansıtması beklenen, yatırımcı için getiri veya “verimi”; mülkü kendi kullanan bir mülk sahibi için ise kuramsal bir getiri temsil eder.

7.2 Değer Tanımları

Konu değerlendirme çalışmasında rapor sonuç değeri olarak **“Pazar Değeri”** takdir edilmiş olup Uluslararası Değerleme Standartları’na göre değer tanımı aşağıdaki gibidir.

Pazar Değeri

Pazar Değeri, bir varlık veya yükümlülüğün, uygun pazarlama faaliyetleri sonucunda, istekli bir satıcı ve istekli bir alıcı arasında, tarafların bilgili ve basiretli bir şekilde ve zorlama altında kalmaksızın hareket ettikleri, muvazaasız bir işlem ile değerlendirme tarihi itibarıyla el değiştirmesinde kullanılması gerekli görülen tahmini tutardır.

7.3 Değerlemede Kullanılan Yaklaşımların Analizi ve Bu Yaklaşımların Seçilme Nedenleri

Bu değerlendirme çalışmasında, değerlendirme konusu taşınmazların satışa emsal olabilecek gayrimenkul bilgilerine ulaşılabilmesi nedeniyle “Pazar Yaklaşımı” uygulanmıştır. Gayrimenkullerin yakın çevresinde “Tarla” nitelikli taşınmazların kiralama yoluyla gelir getiren bir gayrimenkul olarak değerlendirilmemesi sebebiyle “Gelir Yaklaşımı” ve değerlendirme konusu parseller üzerinde herhangi bir yapı bulunmadığından “Maliyet Yaklaşımı” kullanılmamıştır.

Mevcut ekonomik koşulların, gayrimenkul piyasasının analizi, mevcut trendler ve dayanak veriler ile bunların gayrimenkulün değerine etkileri her bir yaklaşım kapsamında değerlendirilmiştir. Konu taşınmazın konumlu olduğu bölgedeki sektörlerin güncel durumu, mevcut ekonomik koşullar ve piyasa analizi yapılmış olup bu verilerin taşınmaza olumlu / olumsuz etkileri tespit edilmiştir. Tespit edilen etkiler değer takdirinde göz önünde bulundurulmuş, taşınmazın değerine yansıtılmıştır.

Pazar Yaklaşımı

Fiyat Bilgisi Tespit Edilen Emsal Bilgileri ve Bu Bilgilerin Kaynağı

Gayrimenkullerin yakın çevresinde yapılan araştırmalar sonucunda konu gayrimenkullere emsal teşkil edebilecek aşağıdaki emsal bilgilerine ulaşılmıştır.

Tarla Emsalleri / Satış

No	Bilgi Kaynağı	Konum	Satış Durumu / Zamanı	Lejant	Brüt Yüz Ölçümü (m ²)	Satış Fiyatı (TL)	Birim Satış Fiyatı (TL/m ²)	Konu Taşınmaza Göre Değerlendirme
1	Semih Grup Gayrimenkul 0(532) 069 36 57	Ebeköy Köyü'nde konumludur.	Satılmış / Ocak 2023'te	Tarım Alanı	1.480	103.600	70	* Değerleme konusu taşınmazlara yakın konumludur. Köy yerleşimine yakın bölgede olup konumu itibarıyla nispeten dezavantajlıdır. * Değerleme konusu taşınmazlarla aynı niteliktedir. * Yüz ölçümü değerlendirme konusu taşınmazlara göre küçüktür. * Emsal taşınmazın kadastral yola cephesi bulunmamaktadır.
2	Karataş Gayrimenkul 0 (534) 686 69 66	Ebeköy Köyü'nde konumludur.	Teklif Almış / Aralık 2022'de	Tarım Alanı	5.517	450.000	82	* Değerleme konusu taşınmazlara yakın konumlu olup yerleşime uzak ancak sulamaya yakın bölgede konumludur. * Değerleme konusu taşınmazlarla aynı niteliktedir. * Yüz ölçümü değerlendirme konusu taşınmazlara göre büyüktür. * Emsal taşınmazın kadastral yola cephesi bulunmaktadır.
3	Schatz Emlak 0 (532) 667 00 50	Ebeköy Köyü'nde konumludur.	Satılık	Tarım Alanı	1.982	189.000	95	* Değerleme konusu taşınmazlara yakın konumlu olup 143 ada 106 no.lu parselde komşu durumdadır. * Değerleme konusu taşınmazlarla aynı niteliktedir. * Yüz ölçümü değerlendirme konusu taşınmazlara göre küçüktür. * Emsal taşınmazın kadastral yola cephesi bulunmamaktadır. * Yüksek pazarlık payı bulunmaktadır.
4	Sahibinden (İletişim bilgisi paylaşılmamış olup mesaj gönderilebilmektedir.)	Ebeköy Köyü'nde konumludur.	Satılık	Tarım Alanı	2.500	245.000	98	* Değerleme konusu taşınmazlara yakın konumlu olup yerleşime uzak ancak sulamaya yakın bölgede konumludur. * Değerleme konusu taşınmazlarla aynı niteliktedir. * Yüz ölçümü değerlendirme konusu taşınmazlara göre küçüktür. * Emsal taşınmazın kadastral yola cephesi bulunmamaktadır. * Yüksek pazarlık payı bulunmaktadır.

No	Bilgi Kaynağı	Konum	Satış Durumu / Zamanı	Lejant	Brüt Yüz Ölçümü (m ²)	Satış Fiyatı	Birim Satış Fiyatı	Konu Taşınmaza Göre Değerlendirme
						(TL)	(TL/m ²)	
5	Sahibinden 0 (532) 674 88 64	Ebeköy Köyü'nde konumludur.	Satılık	Tarım Alanı	1.577	155.000	98	* Değerleme konusu taşınmazlara yakın konumlu olup 143 ada 93 no.lu parselle benzer bölgededir. * Değerleme konusu taşınmazlarla aynı niteliktedir. * Yüz ölçümü değerlendirme konusu taşınmazlara göre küçüktür. * Emsal taşınmazın kadastral yola cephesi bulunmamaktadır. * Yüksek pazarlık payı bulunmaktadır.
6	Selimoğlu Emlak 0 (533) 235 10 15	Ebeköy Köyü'nde konumludur.	Satılık	Tarım Alanı	2.457	250.000	102	* Değerleme konusu taşınmazlara yakın konumlu olup 143 ada 93 no.lu parselle benzer bölgededir. * Hobi bahçesi olarak kullanılmaktadır. * Değerleme konusu taşınmazlarla aynı niteliktedir. * Yüz ölçümü değerlendirme konusu taşınmazlara göre küçüktür. * Emsal taşınmazın kadastral yola cephesi bulunmamaktadır. * Yüksek pazarlık payı bulunmaktadır.

Değerlendirme:

- Değerleme konusu taşınmazların konumlu olduğu bölgede ve yakın çevresinde yapılan araştırmalar sonucu, benzer imar lejandına sahip tarlaların birim satış fiyatının; yapılaşma koşulları, cepheli oldukları yolun niteliği, Bilecik Yolu'na ve kadastral yola cepheli olup olmaması, dere yatağında bulunup bulunmaması, yüz ölçümleri gibi faktörlere bağlı olarak değişkenlik gösterdiği tespit edilmiş olup muhtemel pazarlık payları da dikkate alınarak değerlemeye konu taşınmazların birim satış değerinin 70-80.-TL/m² aralığında olabileceği tespit edilmiştir.

Emsal Krokisi



KARŞILAŞTIRMA TABLOSU							
	Karşılaştırılan Etmenler	Karşılaştırılabilir Gayrimenkuller					
		1	2	3	4	5	6
Alım-Satım Yönelik Düzeltilmeler	Birim Fiyatı (TL/m ²)	70	82	95	98	98	102
	Pazarlık Payı	0%	0%	-10%	-15%	-10%	-15%
	Mülkiyet Durumu	0%	0%	0%	0%	0%	0%
	Satış Koşulları	0%	0%	0%	0%	0%	0%
	Ruhsata Sahip Olma Durumu	0%	0%	0%	0%	0%	0%
	Piyasa Koşulları	0%	0%	0%	0%	0%	0%
Taşınmaz Yönelik Düzeltilmeler	Konum	10%	5%	0%	5%	0%	0%
	Yapılaşma Hakkı	0%	0%	0%	0%	0%	0%
	Yüz Ölçümü	-8%	2%	-8%	-7%	-8%	-7%
	Fiziksel Özellikleri	5%	0%	5%	5%	5%	5%
	Yasal Özellikleri	0%	0%	0%	0%	0%	0%
Düzeltilmiş Değer		75	87	83	86	86	85

* Söz konusu karşılaştırma tablosunda değerlendirme konusu taşınmazlardan 143 ada 106 no.lu parsel esas alınarak düzenleme yapılmıştır. 143 ada 93 no.lu parselde değer takdir edilirken ise bu parsel baz alınarak şerefiyelendirme yapılmıştır.

✓ Değerleme Uzmanının Profesyonel Takdiri:

Değerleme konusu taşınmazlara değer takdir edilirken; taşınmazların yasal ve teknik özellikleri, benzer nitelikteki taşınmazlara ilişkin bilgiler, konumu, ulaşımı, çevre özellikleri, altyapısı, gerçekleştirilen SWOT analizi ve ülkenin ekonomik durumu göz önünde bulundurulmuştur.

Pazar yaklaşımında, araştırmalar sonucu ulaşılan emsallerin, taşınmazlara göre olumlu olumsuz özellikleri değerlendirilmiş, bölgede yapılan tüm araştırmalar ve tecrübelerimize dayanarak; taşınmazlar için değer takdiri aşağıdaki gibi yapılmıştır.

PAZAR YAKLAŞIMINA GÖRE TAŞINMAZLARIN TOPLAM DEĞERİ			
Ada / Parsel	Yüz Ölçümü (m ²)	Birim Değer (TL/m ²)	Taşınmazın Değeri (TL)
143 ada 93 no.lu parsel	4.139,15	80	331.132
143 ada 106 no.lu parsel	4.712,56	85	400.568
TAŞINMAZLARIN TOPLAM DEĞERİ			731.700
TAŞINMAZLARIN TOPLAM YAKLAŞIK DEĞERİ			730.000

Maliyet Yaklaşımı

Konu değerlendirme çalışmasında söz konusu parseller üzerinde herhangi bir yapı bulunmuyor olmasından dolayı maliyet yaklaşımı ile değer tespiti yapılmamıştır.

Gelir Yaklaşımı

Konu değerlendirme çalışmasında taşınmazların yer aldığı pazarda arsaların kira piyasasının oluşmamasından dolayı gelir yaklaşımı ile değer tespiti yapılmamıştır.

7.4 En Verimli ve En İyi Kullanım Analizi

Bir mülkün fiziki olarak uygun olan, yasalarca izin verilen, finansal olarak gerçekleştirilebilir ve değerlemesi yapılan mülkün en yüksek getiriye sağlayan kullanımı, en verimli ve en iyi kullanımudur.

Yapılan pazar araştırmaları ve değerlendirmeler doğrultusunda, değerlendirme konusu taşınmazların en verimli ve en iyi kullanımı 1/100.000 ölçekli "Bursa 2020 Yılı Çevre Düzeni Planı Revizyonu"ndaki lejandı ve mevcut kullanımı ile uyumlu olarak "Tarım" amaçlı kullanımudur.

7.5 KDV Konusu

24.12.2007 tarihli ve 2007/13033 sayılı Bakanlar Kurulu kararı ile yürürlüğe konulan “Mal ve Hizmetlere Uygulanacak KDV Oranlarının Tespitine İlişkin Karar” ve bu karara ilişkin yayımlanan karar ve tebliğler uyarınca güncel KDV oranları aşağıdaki tabloda yer almaktadır.

Bu doğrultuda değerlendirme konusu taşınmazlar için %8 KDV uygulaması yapılmıştır.

KDV ORANLARI		
İş Yeri Teslimlerinde		18%
Arsa/Arazi Teslimlerinde		8%
01.04.2022 TARİHİNDEN SONRA RUHSAT ALINMASI DURUMUNDA KDV ORANI		
Net Alanı 150 m² ve Üzeri Konutlarda		
Net Alanın 150 m ² 'den Fazla Olan Kısmı İçin		18%
Net Alanın 150 m ² 'ye Kadar Olan Kısmı İçin *		8%
Net Alanı 150 m²'ye Kadar Konutlarda *		8%
01.04.2022 TARİHİNDEN ÖNCE RUHSAT ALINMASI DURUMUNDA KDV ORANI		
Net Alanı 150 m² ve Üzeri Konutlarda		18%
Net Alanı 150 m²'ye Kadar Konutlarda */**		
01.01.2013 Tarihine Kadar Yapı Ruhsatı Alınan Durumlarda		1%
01.01.2013-31.12.2016 Tarihlerinde Yapı Ruhsatı Alınan Durumlarda	499 TL' ye kadar ise	1%
Yapı Ruhsatının Alındığı Tarihte	500 - 999 TL ise	8%
Emlak Vergisi Yönünden Arsa Birim m ² Rayiç Değeri	1.000 TL ve üzeri	18%
01.01.2017 Tarihi İtibarıyla Yapı Ruhsatı Alınan Durumlarda	1.000 TL'ye kadar ise	1%
Yapı Ruhsatının Alındığı Tarihte	1.000-2.000 TL ise	8%
Emlak Vergisi Yönünden Arsa Birim m ² Rayiç Değeri	2.000 TL üzeri	18%

* 16.05.2012 tarihli ve 6306 sayılı Afet Riski Altındaki Alanların Dönüştürülmesi Hakkında Kanun kapsamında rezerv yapı alanı ve riskli alan olarak belirlenen yerler ile riskli yapıların bulunduğu yerlerdeki konutlarda KDV oranı %1'dir.

** Büyükşehir Belediyesi kapsamındaki illerde yer alan lüks veya birinci sınıf inşaatlarda geçerlidir. Diğer illerde ve 2. ve 3. sınıf basit inşaatlarda, konutun net alanı 150 m²'nin altında ise KDV oranı %1' dir.

*** Kamu kurum ve kuruluşları ile bunların iştirakleri tarafından ihalesi yapılan konut inşaatı projelerinde, yapı ruhsatı tarihi yerine ihale tarihi dikkate alınmalıdır.

BÖLÜM 8

ANALİZ SONUÇLARININ DEĞERLENDİRİLMESİ ve SONUÇ

Bölüm 8

Analiz Sonuçlarının Değerlendirilmesi ve Sonuç

8.1 Sorumlu Değerleme Uzmanının Sonuç Cümlesi

Değerleme uzmanının raporda belirttiği tüm analiz, çalışma ve hususlara katılıyorum.

8.2 Asgari Husus ve Bilgilerden Raporda Yer Verilmeyenlerin Neden Yer Almadıklarının Gerekçeleri

Asgari husus ve bilgilerden raporda yer verilmeyen madde bulunmamaktadır.

8.3 Yasal Gereklere Yerine Getirilip Getirilemediği ve Mevzuat Uyarınca Alınması Gereken İzin ve Belgelerin Tam ve Eksiksiz Olarak Mevcut Olup Olmadığı Hakkında Görüş

Değerleme konusu gayrimenkuller üzerinde herhangi bir yapı bulunmamakta olup taşınmazların mevcut kullanımını için herhangi bir izin ve belgeye ihtiyaç bulunmamaktadır.

8.4 Varsa Gayrimenkul Üzerindeki Takyidat ve İpotekler ile İlgili Görüş

Değerleme konusu taşınmazlara ilişkin herhangi bir takyidat kaydı bulunmamakta olup tapu kayıtlarının taşınmazların değerine ve hukuki durumuna etkisi bulunmamaktadır.

8.5 Değerleme Konusu Gayrimenkulün Üzerinde İpotek veya Gayrimenkulün Değerini Doğrudan ve Önemli Ölçüde Etkileyecek Nitelikte Herhangi Bir Takyidat Bulunması Durumları Hariç Devredilebilmesi Konusunda Bir Sınırlamaya Tabi Olup Olmadığı Hakkında Bilgi

Değerleme konusu taşınmazlar üzerinde herhangi bir takyidat kaydı bulunmamaktadır.

8.6 Değerleme Konusu Arsa veya Arazi İse, Alımından İtibaren Beş Yıl Geçmesine Rağmen Üzerinde Proje Geliştirilmesine Yönelik Herhangi Bir Tasarrufta Bulunulup Bulunulmadığına Dair Bilgi

Değerleme konusu taşınmazlar “tarla” niteliğinde olup alımından itibaren üzerinde proje geliştirilmesine yönelik herhangi bir tasarrufta bulunulmamıştır.

8.7 Değerleme Konusu Üst Hakkı veya Devre Mülk Hakkı İse, Üst Hakkı ve Devre Mülk Hakkının Devredilebilmesine İlişkin Olarak Bu Hakları Doğuran Sözleşmelerde Özel Kanun Hükümlerinden Kaynaklananlar Hariç Herhangi Bir Sınırlama Olup Olmadığı Hakkında Bilgi

Değerleme konusu taşınmazlar üst hakkı veya devremülk hakkı değildir.

8.8 Farklı Değerleme Yöntemleri ile Analizi Sonuçlarının Uyumlaştırılması ve Bu Amaçla İzlenen Metotların ve Nedenlerin Açıklaması

Söz konusu değerlendirme çalışmasında pazar yaklaşımı yöntemi kullanılarak değer tespiti yapılmıştır.

Yaklaşım	TL
Pazar Yaklaşımı	730.000

Konu taşınmazlar, yer aldıkları pazardaki satılık/satılmış gayrimenkullerle olumlu ve olumsuz özelliklerine göre karşılaştırılmış, ulaşılabilen bilgiler doğrultusunda değer etkileyen tüm etmenler değerlendirilerek pazar yaklaşımı uygulanmıştır.

Bu doğrultuda rapor sonuç değeri olarak, pazar yaklaşımıyla hesaplanan pazar değeri takdir edilmiştir. Nihai değer takdir edilirken peşin satış fiyatları esas alınmıştır.

8.9 Nihai Değer Takdiri

TAŞINMAZLARIN TOPLAM PAZAR DEĞERİ			
Değer Tarihi	31.12.2022		
Rapor Tarihi	18.01.2023		
Pazar Değeri (KDV Hariç)	730.000.-TL	Yediyüzotuzbin.-TL	
Pazar Değeri (KDV Dahil)	788.400.-TL	Yediyüzseksensekizbindörtüz.-TL	

Değerlemeye Yardım Eden
Meltem ESKİ

Güneş ÖZÇELİK
Değerleme Uzmanı
Lisans No: 912800

Ece KADIOĞLU
Sorumlu Değerleme Uzmanı
Lisans No: 403562

BÖLÜM 9

EKLER

Bölüm 9

Ekler

- 1 Tapu Belgeleri
- 2 Takyidat Belgeleri
- 3 Fotoğraflar
- 4 Özgeçmişler
- 5 SPK Lisansları ve Mesleki Tecrübe Belgeleri



Ek 1: Tapu Belgeleri

İl	BURSA	 Türkiye Cumhuriyeti TAPU SENEDİ		Fotoğraf							
İlçesi	YENİŞEHİR										
Mahallesi											
Köyü	EBEKÖY										
Sokağı											
Mevkii	BAĞLAR										
Satış Bedeli	20.000,00	Pafta No.	H23B21D	Ada No.	141	Parsel No.	93	Yüzölçümü			
								ha	m ²	dm ²	
										4.139,15 m ²	
Niteliği	TARLA										
Sınırı	Planındadır Zemin Sistem No : 73047145										
Edinme Sebebi	Tamamı İSMAIL MERİÇ : HİKMET OĞLU adına kayıtlı iken KİRAÇ GALVANİZ TELEKOMÜNİKASYON METAL MAKİNE İNŞAAT ELEKTRİK SANAYİ VE TİCARET ANONİM ŞİRKETİ adına Satış işleminden.										
Sahibi	KİRAÇ GALVANİZ TELEKOMÜNİKASYON METAL MAKİNE İNŞAAT ELEKTRİK SANAYİ VE TİCARET ANONİM ŞİRKETİ Tam										
Geldisi	Yevmiye No.	Cilt No.	Sahife No.	Sıra No.	Tarih	Gittisi					
Cilt No.	4377	17	1643		09/05/2014	Cilt No.					
Sahife No.	Sizime Uygunuzdur.					Sahife No.					
Sıra No.	Mehmet Faysal KARATAPU Müdürü					Sıra No.					
Tarih	NOT: * Mülkiyetin gayri ayni haklar ve yükümlülükler için tapu kütüğüne müracaat edilmelidir. ** Tapu Kanunu ile yapılan değişiklikler adres değişikliği için Tapu Sicil Müdürlüğüne bildirilmelidir.					Tarih					
SHCEK - 50. YIL		Döner Sermaye İşletmesi tarafından bastırılmıştır.				Stok No		126			

GAYRİMENKULÜN	İli	BURSA	Türkiye Cumhuriyeti  TAPU SENEDİ			Fotoğraf		
	İlçesi	YENİŞEHİR						
	Mahallesi							
	Köyü	EBEKÖY						
	Sokağı							
	Mevkii	BAĞLAR						
Satış Bedeli		Pafta No.	Ada No.	Parsel No.	Yüzölçümü			
23.500,00		H23B21D	143	106	ha	m ²	dm ²	
Niteliği		TARLA						
Sınırı		Planındadır Zemin Sistem No : 73047160						
Edinme Sebebi		Tamamı İSMAIL MERİÇ : HİKMET OĞLU adına kayıtlı iken KIRIÇ GALVANİZ TELEKOMÜNİKASYON METAL MAKİNE İNŞAAT ELEKTRİK SANAYİ VE TİCARET ANONİM ŞİRKETİ adına Satış işleminden.						
Sahibi		KIRIÇ GALVANİZ TELEKOMÜNİKASYON METAL MAKİNE İNŞAAT ELEKTRİK SANAYİ VE TİCARET ANONİM ŞİRKETİ Tam						
Geldisi		Yevmiye No.	Cilt No.	Sahife No.	Sıra No.	Tarihi	Gittisi	
Cilt No.		4377	17	1656		09/05/2014	Cilt No.	
Sahife No.		Siciline uygundur.					Sahife No.	
Sıra No.		Mehmet Faysal KAYAT Tapu Müdürü					Sıra No.	
Tarih		NOT: * Mülkiyet hakkı aynı belge ve kâğıtlar için tapu idaresine müracaat edilmelidir. ** Belgeler Kanunu hükümleri gereğince adres değişikliği için Tapu Sicil Müdürlüğüne bildirilmelidir.					Tarih	
SHÇEK - 50. YIL		Döner Sermaye İşletmesi tarafından bastırılmıştır.				Stok No 126		

Ek 2: Takyidat Belgeleri

BU BELGE TOPLAM 2 SAYFADAN OLUŞMAKTADIR BİLGİ AMAÇLIDIR. Tarih: 4-1-2023-11:36

Kayıd Oluşturan: OZAN KOLCUOĞLU

Makbuz No	Dekont No	Başvuru No
027623002790	20230104-1753-F01519	279

TAPU KAYIT BİLGİSİ

Zemin Tipi:	AnaTasinmaz	Ada/Parsel:	143/93
Taşınmaz Kimlik No:	73047145	AT Yüzölçüm(m2):	4139.15
İl/İlçe:	BURSA/YENİŞEHİR	Bağımsız Bölüm Nitelik:	
Kurum Adı:	Yenişehir(BURSA)	Bağımsız Bölüm Brüt Yüzölçümü:	
Mahalle/Köy Adı:	EBEKÖY Köyü	Bağımsız Bölüm Net Yüzölçümü:	
Mevkii:	BAĞLAR	Blok/Kat/Giriş/BBNo:	
Cilt/Sayfa No:	17/1643	Arsa Pay/Payda:	
Kayıt Durum:	Aktif	Ana Taşınmaz Nitelik:	TARLA

MÜLKİYET BİLGİLERİ

(Hisse) Sistem No	Malik	El Birliği No	Hisse Pay/ Payda	Metrekare	Toplam Metrekare	Edinme Sebebi-Tarih-Yevmiye	Terkin Sebebi-Tarih-Yevmiye
268395679	(SN:8261046) KIRAÇ GALVANİZ TELEKOMİNİKASYON METAL MAKİNE İNŞAAT ELEKTRİK SANAYİ VE TİCARET ANONİM ŞİRKETİ V	-	1/1	4139.15	4139.15	Satış 09-05-2014 4377	-

1 / 2

Bu belgeyi akıllı telefonunuzdan karekod tarama programları ile aşağıdaki barkodu taratarak;
veya Web Tapu anasayfasından (<https://webtapu.tkgm.gov.tr> adresinden) epw956SWHkZf kodunu Online İşlemler alanına yazarak doğrulayabilirsiniz.



2 / 2

BU BELGE TOPLAM 2 SAYFADAN OLUŞMAKTADIR BİLGİ AMAÇLIDIR.

Tarih: 4-1-2023-11:37

**Kayıd Oluşturan: OZAN KOLCUOĞLU**

Makbuz No	Dekont No	Başvuru No
027623002790	20230104-1753-F01519	279

TAPU KAYIT BİLGİSİ

Zemin Tipi:	AnaTasınmaz	Ada/Parsel:	143/106
Taşınmaz Kimlik No:	73047160	AT Yüzölçüm(m2):	4712.56
İl/İlçe:	BURSA/YENİŞEHİR	Bağımsız Bölüm Nitelik:	
Kurum Adı:	Yenişehir(BURSA)	Bağımsız Bölüm Brüt Yüzölçümü:	
Mahalle/Köy Adı:	EBEKÖY Köyü	Bağımsız Bölüm Net Yüzölçümü:	
Mevkii:	BAĞLAR	Blok/Kat/Giriş/BBNo:	
Cilt/Sayfa No:	17/1656	Arsa Pay/Payda:	
Kayıt Durum:	Aktif	Ana Taşınmaz Nitelik:	TARLA

MÜLKİYET BİLGİLERİ

(Hisse) Sistem No	Malik	El Birliği No	Hisse Pay/Payda	Metrekare	Toplam Metrekare	Edinme Sebebi-Tarih-Yevmiye	Terkin Sebebi-Tarih-Yevmiye
268395680	(SN:8261046) KIRAÇ GALVANİZ TELEKOMİNİKASYON METAL MAKİNE İNŞAAT ELEKTRİK SANAYİ VE TİCARET ANONİM ŞİRKETİ V	-	1/1	4712.56	4712.56	Satış 09-05-2014 4377	-

1 / 2

Bu belgeyi akıllı telefonunuzdan karekod tarama programları ile aşağıdaki barkodu taratarak;

veya Web Tapu anasayfasından (<https://webtapu.tkgm.gov.tr> adresinden) a6yS1wq0m2v kodunu Online İşlemler alanına yazarak doğrulayabilirsiniz.



2 / 2

Ek 3: Fotoğraflar



Ek 4: Özgeçmişler

Adı ve Soyadı	Güneş ÖZÇELİK		
Doğum Yeri, Tarihi	İstanbul, 27.06.1993		
Mesleği	Şehir Plancısı - Lisanslı Değerleme Uzmanı (912800)		
Pozisyon	TSKB Gayrimenkul Değerleme A.Ş. / Yönetici Yardımcısı		
Eğitim Durumu	Lisans Mimar Sinan Güzel Sanatlar Üniversitesi / Mimarlık Fakültesi / Şehir ve Bölge Planlama Bölümü (2011 - 2015)		
İş Tecrübesi	01.2022 - ...	TSKB Gayrimenkul Değerleme A.Ş. / Özel Projeler Departmanı	Yönetici Yardımcısı
	01.2021 - 12.2021	TSKB Gayrimenkul Değerleme A.Ş. / Özel Projeler Departmanı	Kıdemli Gayrimenkul Değerleme Uzmanı
	06.2017 - 12.2020	TSKB Gayrimenkul Değerleme A.Ş. / Özel Projeler Departmanı	Gayrimenkul Değerleme Uzmanı
	01.2016 - 11.2016	Belde Planlama Mim. İnş. San. ve Tic. Ltd. Şti.	Şehir Plancısı
Sertifikalar	SPK Onaylı Gayrimenkul Değerleme Uzmanı (Lisans No: 912800) Real Estate Development & Finance Certificate Program (February-May 2022) <i>Özyeğin University Alp Alkaş Retail Real Estate Center</i> İngilizce Dil Eğitim Kursu, South Bank University, <i>Londra/İngiltere</i>		
Yabancı Diller	İngilizce		

Şirketimizin gizlilik politikası çerçevesinde uzmanın hazırladığı değerlendirme raporu hakkında bilgi verilememektedir. Uzman şirketimizde değerlendirme raporu hazırlanmasında faal olarak görev almaktadır.

Adı ve Soyadı	Ece KADIOĞLU		
Doğum Yeri, Tarihi	Samsun, 17.06.1985		
Mesleği	Jeodezi ve Fotogrametri Mühendisi, Lisanslı Değerleme Uzmanı (403562)		
Pozisyon	TSKB Gayrimenkul Değerleme A.Ş. / Müdür		
Eğitim Durumu	<p>Yüksek Lisans</p> <p>Yıldız Teknik Üniversitesi, İşletme Yönetimi Yüksek Lisans Programı (2014-2015)</p> <p>Lisans</p> <p>Yıldız Teknik Üniversitesi, Jeodezi ve Fotogrametri Mühendisliği Bölümü (2004-2009)</p> <p>Erasmus Programı</p> <p>Universidad Politecnica De Valencia Escuela Tecnica Sup. De Ing. Geodesica, Cartografica y Topografica (2008-2009 Güz Yarıyılı)</p>		
İş Tecrübesi	Ocak 2023-	TSKB Gayrimenkul Değerleme A.Ş. /Özel Projeler Departmanı	Müdür
	Ocak 2020 - Aralık 2022	TSKB Gayrimenkul Değerleme A.Ş. /Özel Projeler Departmanı	Yönetici
	Ocak 2016 - Aralık 2019	TSKB Gayrimenkul Değerleme A.Ş. /Özel Projeler Departmanı	Yönetici Yardımcısı
	Ocak 2014 - Aralık 2015	TSKB Gayrimenkul Değerleme A.Ş. /Özel Projeler Departmanı	Kıdemli Değerleme Uzmanı
	Ocak 2011 - Aralık 2013	TSKB Gayrimenkul Değerleme A.Ş. /Özel Projeler Departmanı	Değerleme Uzmanı
	Eylül 2010 - Ocak 2011	Foreks Gayrimenkul Değerleme ve Danışmanlık A.Ş.	Değerleme Uzmanı
Sertifikalar	SPK Onaylı Gayrimenkul Değerleme Uzmanı (Lisans No: 403562)		
Yabancı Diller	İngilizce		

Şirketimizin gizlilik politikası çerçevesinde uzmanın hazırladığı değerlendirme raporu hakkında bilgi verilememektedir. Uzman şirketimizde değerlendirme raporu hazırlanmasında faal olarak görev almaktadır.

Ek 5: SPK Lisansları ve Mesleki Tecrübe Belgeleri



SPL
Sermaye Piyasası
Lisanslama Sicil ve Eğitim Kuruluşu



SPL
Gayrimenkul
Değerleme

Düzenlenme Tarihi: 12.11.2020

Belge No: 912800

GAYRİMENKUL DEĞERLEME LİSANSI

Sermaye Piyasası Kurulunun VII-128.7 sayılı Sermaye Piyasasında Faaliyette Bulunanlar İçin Lisanslama ve Sicil Tutmaya İlişkin Esaslar Hakkında Tebliğ'i uyarınca

GÜNEŞ ÖZÇELİK

Gayrimenkul Değerleme Lisansı almaya hak kazanmıştır.



Levent HANLIOĞLU
LİSANSLAMA SINAV VE SİCİL MÜDÜRÜ



Tuba ERTUGAY YILDIZ
GENEL MÜDÜR VE YÖNETİM KURULU ÜYESİ





Tarih : 20.01.2015

No : 403562

GAYRİMENKUL DEĞERLEME LİSANSI

Sermaye Piyasası Kurulu'nun "Sermaye Piyasasında Faaliyette Bulunanlar İçin Lisanslama ve Sicil Tutmaya İlişkin Esaslar Hakkında Tebliğ"i (VII-128.7) uyarınca

Ece KADIOĞLU

Gayrimenkul Değerleme Lisansını almaya hak kazanmıştır.

Levent HANLIOĞLU
LİSANSLAMA VE SİCİL MÜDÜRÜ

Serkan KARABACAK
GENEL MÜDÜR (V)



MESLEKİ TECRÜBE BELGESİ

Belge Tarihi: 15.08.2022

Belge No: 2022-01.2526

Sayın Güneş ÖZÇELİK

(T.C. Kimlik No: 46882335526 - Lisans No: 912800)

Sermaye Piyasası Kurulu tarafından gayrimenkul değerlendirme alanındaki tecrübenin kontrolüne ilişkin belirlenen ilke ve esaslar çerçevesinde "**Sorumlu Değerleme Uzmanı**" olmak için aranan 5 (beş) yıllık mesleki tecrübe şartını sağladığınız tespit edilmiştir.

İbrahim Cihan KURTULAN
Başkan Vekili

Yaşar BAHÇECİ
Başkan



MESLEKİ TECRÜBE BELGESİ

Belge Tarihi: 05.11.2019

Belge No: 2019-01.2135

Sayın Ece KADIOĞLU

(T.C. Kimlik No: 47380691008 - Lisans No: 403562)

Sermaye Piyasası Kurulu tarafından gayrimenkul değerlendirme alanındaki tecrübenin kontrolüne ilişkin belirlenen ilke ve esaslar çerçevesinde "**Sorumlu Değerleme Uzmanı**" olmak için aranan 5 (beş) yıllık mesleki tecrübe şartını sağladığınız tespit edilmiştir.

Doruk KARŞI
Genel Sekreter

Encan AYDOĞDU
Başkan